

UNIÃO
DAS FREGUESIAS
ALDOAR
FOZ DO DOURO
NEVOGILDE



Rua de Vilarinha, 1090
4100-513 Porto

T. 226 198 270
F. 226 198 279



Rua de Côte Real, 25
4150-235 Porto

T. 226 180 513
F. 226 171 998



Rua de Fez, 123
4150-329 Porto

T. 226 182 268
F. 226 164 832

www.uf-aldoarfoznevogilde.pt | geral@uf-aldoarfoznevogilde.pt

RELATÓRIO DE GESTÃO DE 2013

Período de 30 de Setembro a 31 de Dezembro de 201

0. ÍNDICE

1	FACTOS MAIS RELEVANTES	4
2	EXECUTIVO E ORGANOGRAMA	7
2.1	EXECUTIVO	8
2.2	ORGANOGRAMA	9
3	RELATÓRIO DE GESTÃO	10
3.1	ECONOMIA	11
3.1.1	GIP - GABINETE DE INSERÇÃO PROFISSIONAL	11
3.1.2	DECO/ GAS – GABINETE DE APOIO AO SOBRE ENDIVIDADO DE ALDOAR	12
3.2	MOBILIDADE (URBANISMO, ACESSIBILIDADES, AMBIENTE E SEGURANÇA)	13
3.2.1	HORTA DE ALDOAR	13
3.3	RELAÇÕES INSTITUCIONAIS, MARKETING E COMUNICAÇÃO.	13
3.4	DESENVOLVIMENTO ORGANIZACIONAL, PATRIMÓNIO E SERVIÇOS GERAIS.....	15
3.5	PLANEAMENTO E CONTROLO DE GESTÃO	17
4	COESÃO SOCIAL	18
4.1	SERVIÇOS DE ATENDIMENTO SOCIAL E DE ACONSELHAMENTO JURÍDICO	20
4.2	UNIDADES OPERACIONAIS DE REDE/ REDE SOCIAL DO PORTO	20
4.2.1	BANCO DO TEMPO	21
4.2.2	HABITAÇÃO.....	21
4.2.3	SAÚDE	21
5	DESPORTO, JUVENTUDE E ANIMAÇÃO	22
6	COLETIVIDADES E 3ª IDADE	24
6.1	TRAJETÓRIAS.....	25
7	CULTURA E EDUCAÇÃO.....	26
7.1	ATL/CATL – CENTROS DE ATIVIDADES DE TEMPOS LIVRES DE ALDOAR E DE NEVOGILDE.....	27
8	OUTRAS ACÇÕES DO EXECUTIVO E TÉCNICOS DA UFAFDN	28
9	CONTAS DE GERÊNCIA 30 DE SETEMBRO A 31 DE DEZEMBRO DE 2013	30
9.1	CONTAS	31
9.1.1	CONTROLO ORÇAMENTAL RECEITA	31
9.1.2	CONTROLO ORÇAMENTAL DESPESA	32
9.1.3	OPERAÇÕES DE TESOURARIA	33
9.1.4	FLUXOS DE CAIXA	34

9.1.5	EXECUÇÃO DO PLANO PLURIANUAL DE INVESTIMENTOS	35
9.2	INDICADORES FINANCEIROS.....	36

1 FACTOS MAIS RELEVANTES

22 DE OUTUBRO – Cerimónia de Instalação da nova Assembleia de Freguesia da União das Freguesias de Aldoar, Foz do Douro e Nevogilde; Eleição e tomada de posse da nova Mesa da Assembleia de Freguesia, eleição e Instalação do Novo Executivo;

24 DE OUTUBRO – 1ª reunião do Executivo

29 DE OUTUBRO – Visita e inauguração de uma Exposição na Fundação Dr. António Cupertino Miranda

31 DE OUTUBRO – Visita e almoço do Executivo no ATL, em Aldoar

4 E 5 DE NOVEMBRO – Reunião com IPSS e Associações de Moradores da União

11 DE NOVEMBRO – Encontro com todos os Funcionários da União

11 DE NOVEMBRO – 1ª cerimónia oficial - Participação no São Martinho de Aldoar, promovido pelo Centro Social e Paroquial

13 DE NOVEMBRO – Reunião com todas as Associações de Pais

14 DE NOVEMBRO – Almoço e visita ao ATL, em Aldoar; Visita às Instalações da Associação de Ludotecas do Porto; Participação no magusto do “Trajetórias”

18 DE NOVEMBRO – Reunião com lojistas do Mercado da Foz, tendo em vista a constituição de uma Associação representativa de todos os lojistas

22 DE NOVEMBRO – Encontro com as Coletividades Culturais da União

25 DE NOVEMBRO – Visita do Senhor Presidente da Câmara Municipal do Porto à União: Escola 85, Lar Rainha D Beatriz e Associação DR de Aldoar

28 DE NOVEMBRO – Encontro com os clubes Desportivos da União

30 DE NOVEMBRO – Participação na Cerimónia “Imaculado Coração de Maria”

4 DE DEZEMBRO – Visita ao Teatro da Vilarinha e reunião com a Associação Moradores do BS Pasteleira

17 DE DEZEMBRO – Natal da União séniores

18 DE DEZEMBRO – Natal da União Crianças – Rivoli “Peter Pan”

30 DE DEZEMBRO – Assembleia de Freguesia

Lançamento do concurso para a Nova Identidade Gráfica da União de Freguesias de Aldoar, Foz do Douro e Nevogilde

5 Reuniões do Executivo

Participação em 3 Assembleias Municipais

2 EXECUTIVO E ORGANOGRAMA

Presidente - Nuno Ortigão

Secretária - Ana Furtado

Tesoureiro - André Machado Vaz

Vogal - Fabiana Martins da Silva

Vogal - João Pedro Espregueira

Vogal - Laura Lajes de Brito

Vogal - Maria Lacerda

2.2 ORGANOGRAMA

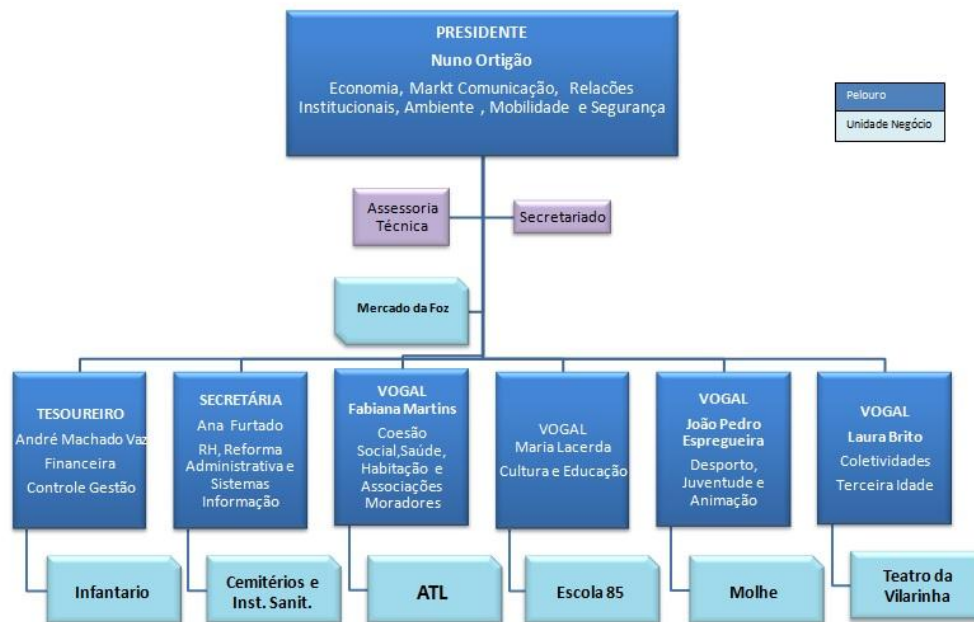

Dando cumprimento ao disposto na alínea e) do nº 3 do artigo 2º da Lei nº 81/2013, de 6 de Dezembro “os titulares dos órgãos legalmente competentes das freguesias resultantes de agregação [...] devem apresentar, em 2014, uma conta de gerência entre o período 29 de Setembro e 31 de Dezembro de 2013...”, passam a apresentar-se os respectivos Relatório de Gestão e Contas de Gerência.

3 RELATÓRIO DE GESTÃO

Apresenta-se de forma sintética as principais acções da iniciativa deste Executivo eleito no dia 29 de Setembro de 2013, tendo tomado posse 21 de outubro do mesmo ano, e realizadas no período relativo ao quarto trimestre de 2013.

3.1 ECONOMIA

3.1.1 GIP - GABINETE DE INSERÇÃO PROFISSIONAL

Este trimestre, na sequência dos atendimentos das listagens fornecidas pelo Serviço de Emprego do Porto entre Outubro e Dezembro atenderam-se maioritariamente os utentes a incluir em formação do âmbito da medida Vida Activa. As sessões de informação realizadas abrangeram 60 utentes, a quem foram divulgadas todas as medidas do IEFP, IP nomeadamente, as de apoio ao emprego, qualificação e/ou empreendedorismo e todos eles foram encaminhados para uma dessas medidas, com particular ênfase na medida Vida Ativa.

As sessões de apoio à procura de emprego realizadas através da formação em Técnicas de Procura de Emprego (TPE's) foram realizadas para 50 utentes.

Em Novembro estas sessões deixaram de ser realizadas pois por indicação do IEFP, IP passam a ser da responsabilidade do Centro de Formação.

Também no que respeita o apoio à procura de emprego é de referir que foram registadas 532 consultas à capa das ofertas de emprego disponíveis.

Apresenta-se quadro das actividades contratualizadas e o número de utentes abrangidos nas mesmas:

ACTIVIDADES CONTRATUALIZADAS	OBJECTIVOS
Sessões de informação sobre medidas de apoio ao emprego, de qualificação profissional, de reconhecimento, validação e certificação de competências e de empreendedorismo (Utentes abrangidos)	60
Sessões de apoio à procura de emprego (Utentes abrangidos)	50
Recepção e registo de ofertas de emprego	0
Apresentação de desempregados a ofertas de emprego	15
Colocação de desempregados em ofertas de emprego	0
Integração em acções de formação	96

3.1.2 DECO/ GAS – GABINETE DE APOIO AO SOBRE ENDIVIDADO DE ALDOAR

No âmbito do Protocolo celebrado em 2009 com a Freguesia de Aldoar, nos meses de Outubro, Novembro e Dezembro de 2013, o GAS continuou a constituir uma resposta social de proximidade adequada ao actual contexto socioeconómico de dificuldade sentida pelas famílias portuguesas.

Atentos a esta circunstância, procurou-se responder de forma eficaz às solicitações dos consumidores que procuraram este serviço.

Assim, durante o último trimestre de 2013 o apoio ao nível do sobre endividamento foi, como habitualmente, realizado com periodicidade quinzenal e contabilizou 17 pedidos de mediação, em consulta, de entre 55 pedidos de ajuda.

PARCERIAS/PROTOCOLOS/COLABORAÇÃO:

Foi assegurada a continuidade das parcerias, protocolos e colaborações existentes com as respectivas entidades, nomeadamente **IEFP** - Instituto de Emprego e Formação Profissional.

3.2 MOBILIDADE (URBANISMO, ACESSIBILIDADES, AMBIENTE E SEGURANÇA)

3.2.1 HORTA DE ALDOAR

Continuou-se a manter a Horta de Aldoar em parceria com a LIPOR.

Da avaliação efectuada constatou-se que esta se mantém cuidada, mantendo-se todos os talhões cultivados e bem arranjados.

Entretanto, foi requisitado e instalado contador de água para a horta.

3.3 RELAÇÕES INSTITUCIONAIS, MARKETING E COMUNICAÇÃO.

Breve resenha cronológica das acções do novo Executivo, que tiveram como principal objectivo, conhecer e dar a conhecer-se às principais partes interessadas que actuam na União das Freguesias de Aldoar, Foz do Douro e Nevogilde (UFAFDN):

OUTUBRO

Visita ao ATL de Aldoar

Visita às instalações da Associação das Ludotecas do Porto

NOVEMBRO

Reunião com Centros Sociais e Associações de Moradores da União de Freguesias

Reunião com as IPSS'S da União de Freguesias

Visita e reunião com o Senhor Presidente da Câmara Municipal do Porto à sede da União de Freguesias de Aldoar, Foz do Douro e Nevogilde

Participação no São Martinho de Aldoar, a convite do Centro Social de São Martinho de Aldoar.

Reunião com as Associações de Pais dos Agrupamentos de Escolas da União de Freguesias.

Reunião com as Associações Culturais da União de Freguesias.

Visita do Senhor Presidente da Câmara Municipal do Porto à Escola 85, Associação Rainha Dona Beatriz e Grupo Desportivo e Recreativo de Aldoar.

Reunião com CAF – Clube de Atletismo da Foz.

Reunião com Associações Desportivas da União de Freguesias.

DEZEMBRO

Participação no Almoço de Natal na Obra Diocesana de Promoção Social – Fonte da Moura

Visita e reunião com a Companhia de Teatro Pé de Vento no Teatro da Vilarinha.

Refere-se a preparação e lançamento da nova identidade gráfica da União de Freguesias.

3.4 DESENVOLVIMENTO ORGANIZACIONAL, PATRIMÓNIO E SERVIÇOS GERAIS

No que se refere aos Recursos Humanos, reafectaram-se alguns funcionários a outros locais de trabalho e/ou funções de acordo com a necessidade de reorganização de serviços decorrente na nova realidade administrativa (União de Freguesias):

Designação	Data de realização	Descrição
Antónia Soares	28.11.2013	Mobilização para Aldoar
Margarida Lopes	26.01.2013	Mobilização para Nevogilde
Laurentina Martins	01.12.2013	Mobilização para Nevogilde
Marisa Madeira	01.11.2013	Mobilização para Aldoar a meio tempo
Celeste Reis	01.11.2013	Mobilização para Aldoar a meio tempo

Ainda no que respeita aos recursos humanos há a referir a passagem à reforma de um funcionário deixando por tal de integrar o Mapa de Pessoal da União de Freguesias.

No que se refere a conservação de património, realizaram-se algumas obras de conservação no Mercado da Foz.

Na União das Freguesias de Aldoar, Foz do Douro e Nevogilde nos meses de Outubro, Novembro e Dezembro de 2013, foram realizados os principais serviços administrativos e actos cemiteriais, que constam na presente tabela:

Descrição	Aldoar	Foz do Douro	Nevogilde	Total
Cemitério				
Inumações	27	20	4	51
Exumações	3	22	5	30
Correspondência				
Atestados	263	133	52	448
Ofícios	69	55	66	190
Serviço de Envio e recepção de Faxes	3	1	2	6
Canídeos e Gatídeos				
Registos	7	15	10	32
Licenças	32	28	39	99
CTT				
Atendimentos Posto dos CTT	2498	0	0	2498
IRS				
Atendimentos IRS	40	0	1	41
Balcão Descentralizado Segurança Social				
Atendimentos Segurança Social	18	0	0	0

3.5 PLANEAMENTO E CONTROLO DE GESTÃO

Procedeu-se à revisão orçamental relativa ao quarto trimestre de 2013, atenta a transformação administrativa ocorrida – fusão de 3 freguesias na UFAFDN.

Neste período decorreu igualmente a elaboração do GOP e do Orçamento para 2014 para apresentação à Assembleia de Freguesia da UFAFDN, na assembleia realizada a 6 de Janeiro de 2014.

4 COESÃO SOCIAL

- ✓ No âmbito do desenvolvimento da Coesão Social são de referir as seguintes acções em articulação com parceiros institucionais:
- ✓ Reunião do CLASP – Conselho Local Ação Social do Porto
- ✓ Visita de trabalho ao Centro de Bem-Estar Social Nossa Senhora do Socorro
- ✓ Participação na reunião CPCJ – Comissão de Proteção de Crianças e Jovens Porto Ocidental;
- ✓ Participação no Fórum “O Voluntariado em Tempo de Crise”, promovido pela Fundação Porto Social.
- ✓ No âmbito da campanha 16 dias de ativismo pelo fim da violência contra as Mulheres, participação na Mesa redonda “Assédio sexual no local de trabalho”
- ✓ Participação no Seminário “Novas Medidas, Novos Horizontes” sobre novos modelos e práticas de inclusão das Pessoas com Deficiências e Incapacidades - Seminário CEFPI
- ✓ Participação no Workshop – Projeto Outonou
- ✓ Reunião com Associação de Moradores Bairro Rainha D. Leonor tendo como objetivo avaliar disponibilidade para servirem de elo de ligação entre a comunidade e a União de Freguesias.
- ✓ Contacto com a Associação de Moradores do Bairro Social da Pasteleira (Torres Vermelhas) com o mesmo objetivo.
- ✓ Participação em 4 reuniões promovidas pela UOI – Unidade Operacional Idosos no âmbito da Rede Social.

4.1 SERVIÇOS DE ATENDIMENTO SOCIAL E DE ACONSELHAMENTO JURÍDICO

A União de Freguesias manteve o atendimento à população nos polos de Aldoar e Foz do Douro, tendo prestado apoio psicossocial, aconselhamento e acompanhamento a indivíduos e famílias; identificadas e diagnosticadas necessidades e problemas de âmbito psicossocial e relacional;

Número Total de Atendimentos: 219, sendo de destacar 44 relativos a habitação, 83 de informação/orientação, 42 de mediação institucional e sócio familiar, entre outros.

Adicionalmente foram asseguradas intervenções no âmbito da época natalícia, entrega de cabazes e de colchão e cobertor, tendo sido apoiadas 16 pessoas.

Sendo um gabinete de acolhimento, informação e apoio descentralizado, com ligação ao CNAI – Centros de Nacionais de Apoio Imigrante, destinado a ajudar a responder às necessidades que se colocam aos cidadãos imigrantes, nas áreas: regularização da situação migratória; nacionalidade; reagrupamento familiar; habitação; trabalho; segurança social; retorno voluntário; saúde; educação; formação profissional; empreendedorismo; apoio ao associativismo, no último trimestre de 2013, foram atendidos neste serviço 10 pessoas/famílias.

4.2 UNIDADES OPERACIONAIS DE REDE/ REDE SOCIAL DO PORTO

Participação em reuniões nas Unidades Operacionais de Intervenção – Violência Doméstica, que se materializam em grupos de trabalho compostos por parceiros de diferentes áreas de acção social, com o objectivo de delinear acções de prevenção e sensibilização para a violência doméstica.

Preparação e apoio na organização da acção de formação dirigida a técnicos realizados em Outubro.

4.2.1 BANCO DO TEMPO

Consistindo numa rede de infra-estruturas de apoio social baseada na gestão do tempo para troca de serviços, foi estabelecido contacto para a continuidade do projecto e assinatura de novo protocolo, e participação na reunião realizada em Aldoar com as colectividades e instituições da União de Freguesias.

PARCERIAS/PROTOCOLOS/COLABORAÇÃO:

Foi assegurada a continuidade das parcerias, protocolos e colaborações existentes com as respectivas entidades, nomeadamente – **PSP** - ISSSP - Instituto de Solidariedade e Segurança Social do Porto - **SCMP** - Santa Casa da Misericórdia do Porto - - **CLASP** - Conselho Local de Ação Social do - **CMP/Domus Social - Projecto "Vintage for a Cause"** - **Centro Social da Foz** - **Rotários Clube da Foz** - **Conferencias Vicentinas** - **Direcção Geral de Reinserção Social** - **CSRDL** - Centro Social Bairro Rainha D. Leonor

4.2.2 HABITAÇÃO

Manteve-se a articulação com a Domus Social, com o objetivo de, sinalizar as situações habitacionais e familiares mais prementes, partilha e troca de informação e, elaboração de pareceres e relatórios sociais

4.2.3 SAÚDE

PARCERIAS/PROTOCOLOS/COLABORAÇÃO:

Foi assegurada a continuidade das parcerias, protocolos e colaborações existentes com as respectivas entidades, nomeadamente - **CAT/CRI** - Centro de Apoio a Toxicodependentes.

Aquisição de Postais de Natal à **APPACDM** – Associação de Pais e Amigos do Cidadão Deficiente Mental.

5 DESPORTO, JUVENTUDE E ANIMAÇÃO

Durante o mês de Dezembro a União de Freguesias esteve presente no Musical "Peter Pan", que decorreu no Teatro Municipal Rivoli, convidando para o evento as Crianças da União, esta iniciativa teve um total de 450 participações.

Cedência de transporte à **União Académica de António Aroso**, ao **Clube de Minigolfe do Porto**, ao **Sport Club do Porto - Rugby**, ao **Paraíso Sport Club da Foz do Douro** e ao **Futebol Clube da Foz** para deslocações diversas a um custo baixo.

Neste período decorram várias reuniões com as diversas Associações Desportivas da União de Freguesias com o objetivo de tomar conhecimento das dificuldades, carências, necessidades prementes e possível criação de uma "Central de Compras" para a próxima época desportiva aproveitando uma possível maior dimensão como poder negocial com os diversos fornecedores.

Para tentar minimizar uma gritante falta de recintos para a prática desportiva das Associações da União foram realizadas várias reuniões com a Porto Lazer para encontrar uma solução a curto prazo.

Foi feito o levantamento, nos diversos espaços desportivos que estão sob a alçada da Câmara Municipal do Porto, sobre a necessidade de intervenção para os tornar mais capazes de responder á procura que existe, nomeadamente nos Bairros Sociais.

PARCERIAS/PROTOCOLOS/COLABORAÇÃO:

Todas as parcerias, protocolos e colaborações existentes com as respetivas entidades, foram analisadas tendo sido continuadas todas aquelas que mereceram aceitação em termos de projeto e mais-valias para a União das Freguesias como é o caso, para dar um exemplo, do **Clube de Minigolfe do Porto**.

Musical "Peter Pan" no Teatro Municipal Rivoli para as Crianças da União de Freguesias, num total de 450 participações

Foi assegurada a continuidade das parcerias, protocolos e colaborações existentes com as respectivas entidades, nomeadamente - **Clube de Minigolfe do Porto**.

6 COLETIVIDADES E 3^a IDADE

Durante o período em análise destacam-se a realização do Almoço Sénior de Natal na Fundação Cupertino de Miranda e Mostra de Rabanadas, envolvendo 250 idosos integrados em instituições sedeadas na **UFAFDN**

Cedência de transporte ao Centro Social da Foz do Douro para visita dos idosos ao Presépio da Cavalinho em Picoto, à Fabrica dos Sabonetes e Museu dos Bilros em Vila do Conde.

6.1 TRAJETÓRIAS

Dada continuidade às atividades normais, dentro de o seu âmbito de ocupação de tempos livres para a população sénior local com mais de 55 anos, proporcionando oportunidades de educação, formação e lazer, num total 98. Participantes.

7 CULTURA E EDUCAÇÃO

7.1 ATL/CATL – CENTROS DE ATIVIDADES DE TEMPOS LIVRES DE ALDOAR E DE NEVOGILDE

OUTUBRO

Comemorado o Dia da Alimentação nos 2 centros focando o tema da alimentação saudável.

A assinalar a chegada do outono foram realizados vários trabalhos manuais alusivos à época.

NOVEMBRO

Comemorados nos 2 centros o Dia de S. Martinho com magusto, e o Dia das Bruxas.

Realizou-se igualmente uma feira com doce de maçã, confeccionado pelos alunos.

DEZEMBRO

Realizadas diversas actividades da quadra natalícia, orientadas pelos pais dos alunos do 1º ciclo. Apoio a Instituições Educativas

Efectuada a cedência de transportes a diversas instituições para apoio em deslocações, nomeadamente à Associação de Ludotecas e ao ATL.

8 OUTRAS ACÇÕES DO EXECUTIVO E TÉCNICOS DA UFAFDN

Agrupamento de Escolas Manoel de Oliveira - Participação em reuniões de equipa para discussão e definição de estratégias de intervenção, junto dos alunos e famílias mais problemáticas e na reunião da equipa de auto-avaliação do projecto educativo.

Reunião da comissão alargada da Comissão de Proteção de Crianças e Jovens Porto Ocidental.

PARCERIAS/PROTOCOLOS/COLABORAÇÃO:

Foi assegurada a continuidade das parcerias, protocolos e colaborações existentes com as respectivas entidades, nomeadamente - DGRI - **SPEL** - Sociedade Promotora de Estabelecimentos de Ensino, Ld.^a - **CPCJ** - Comissão de Proteção de Crianças e Jovens.

9 CONTAS DE GERÊNCIA 30 DE SETEMBRO A 31 DE
DEZEMBRO DE 2013

9.1 CONTAS

9.1.1 CONTROLO ORÇAMENTAL RECEITA

9.1.2 CONTROLO ORÇAMENTAL DESPESA

9.1.3 OPERAÇÕES DE TESOURARIA

9.1.4 FLUXOS DE CAIXA

9.1.5 EXECUÇÃO DO PLANO PLURIANUAL DE INVESTIMENTOS

9.2 INDICADORES FINANCEIROS

FLUXOS ORÇAMENTAIS	euros		
	Previsões	Execução	Grau execução
Receitas correntes	355.865	305.956	86%
Receitas de Capital	100	0	0%
Total Receitas	355.965	305.956	86%
Despesas Correntes	487.671	263.918	54%
Despesas de Capital	33.736	9.112	27%
Total Despesas	521.408	273.030	52%
Saldo do 4º Trimestre 2013	-165.443	32.926	20%
Saldo Gerência Anterior	497.694	497.694	100%

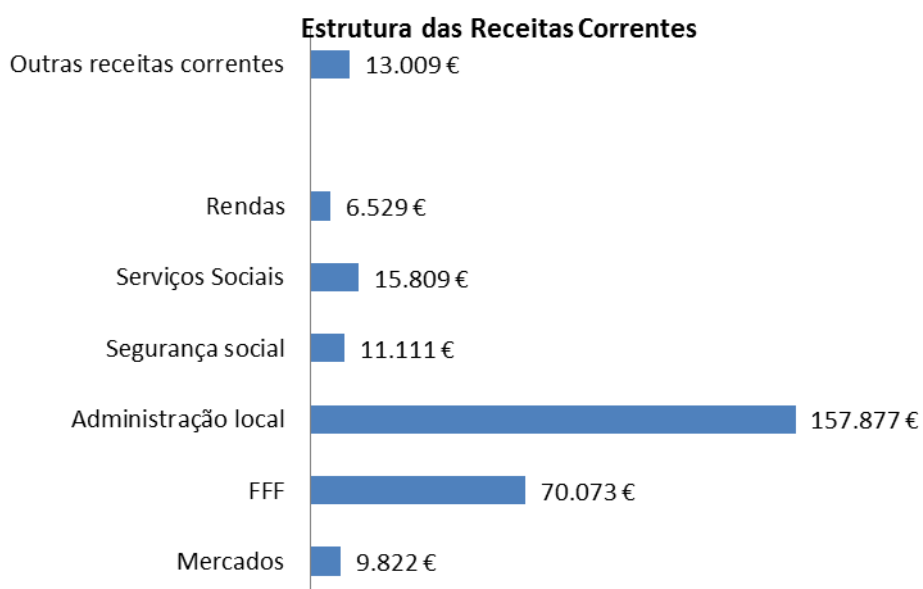

Estrutura das Despesas Correntes

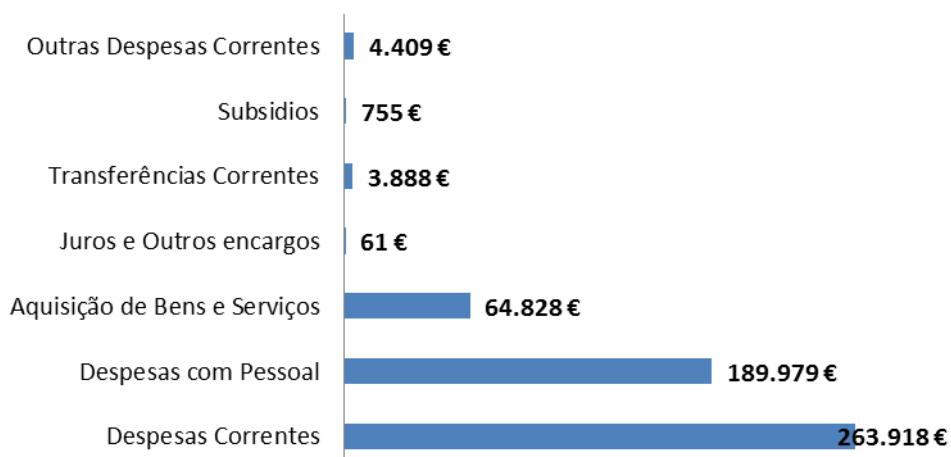

RESULTADOS CORRENTES POR ORGÃOS

euros

Secretaria	Previsões	Execução
Receita corrente	4.978	3.249
Despesa corrente	134.111,12	82.383
Saldo Corrente	-129.133	-79.133

euros

CEMITERIO	Previsões	Execução
Receita corrente	44.182	21.727
Despesa corrente	32.239	18.575
Saldo Corrente	11.943	3.151

euros

ATL+CATL	Previsões	Execução
Receita corrente	27.470	26.983
Despesa corrente	75.609	53.333
Saldo Corrente	-48.139	-26.349

euros

MERCADO	Previsões	Execução
Receita corrente	28.493	9.822
Despesa corrente	9.482	4.495
Saldo Corrente	19.011	5.327

DESPESAS POR ORGÃO				euros
ADMINISTRAÇÃO AUTARQUICA	Previsões	Despesas pagas	Grau execução	Peso Relativo
Despesas Correntes	196.073	94.224	48%	100%
Despesas com Pessoal	82.690	59.631	72%	63%
Aquisição de Bens e Serviços	82.294	26.237	32%	28%
outras Despesas Correntes	31.089	8.356	27%	9%
Despesas Capital	31.780	8.605	27%	9%
REPARTIÇÃO ADMINISTRATIVA E FINANCEIRA	Previsões	Despesas pagas	Grau execução	Peso Relativo
Despesas Correntes	134.111,12	82.383	61%	100%
Despesas com Pessoal	102.867,00	64.701,34	63%	79%
Aquisição de Bens e Serviços	31.010,00	17.681,17	57%	21%
outras Despesas Correntes	234,12	0,00	0%	0%
Despesas Capital	323.772	1.909	1%	2%
SANITARIOS	Previsões	Despesas pagas	Grau execução	Peso Relativo
Despesas Correntes	17.700,00	5.187	29%	100%
Despesas com Pessoal	4.776,00	3.137,56	66%	60%
Aquisição de Bens e Serviços	11.272,00	1.546,37	14%	30%
outras Despesas Correntes	1.652,00	503,04	30%	10%
Despesas Capital	103	0	0%	0%
CEMITERIOS	Previsões	Despesas pagas	Grau execução	Peso Relativo
Despesas Correntes	32.239,00	18.575	58%	100%
Despesas com Pessoal	18.193,00	12.705,83	70%	68%
Aquisição de Bens e Serviços	13.466,00	5.616,75	42%	30%
outras Despesas Correntes	580,00	252,81	44%	1%
Despesas Capital	2.250	0	0%	0%
ATL+CATL	Previsões	Despesas pagas	Grau execução	Peso Relativo
Despesas Correntes	75.609,00	53.333	71%	100%
Despesas com Pessoal	55.855,00	41.623,79	75%	78%
Aquisição de Bens e Serviços	19.573,00	11.708,75	60%	22%
outras Despesas Correntes	181,00	0,00	0%	0,0%
Despesas Capital	2.585	0	0%	0%
GIP	Previsões	Despesas pagas	Grau execução	Peso Relativo
Despesas Correntes	3.244,00	2.457,1	76%	100%
Despesas com Pessoal	2.515,00	2.403,53	96%	98%
Aquisição de Bens e Serviços	729,00	53,60	7%	2%
outras Despesas Correntes	0	0	--	--
Despesas Capital	--	--	--	--
MERCADO	Previsões	Despesas pagas	Grau execução	Peso Relativo
Despesas Correntes	9.482,10	4.495	47%	100%
Despesas com Pessoal	4.393,00	3.280,49	75%	73%
Aquisição de Bens e Serviços	5.089,00	1.214,38	24%	27%
outras Despesas Correntes	0,10	0	0%	0%
Despesas Capital	1.193	0	0%	0%
Serviços Socio Culturais	Previsões	Despesas pagas	Grau execução	Peso Relativo
Despesas Correntes	19.213,10	3.265	17%	100%
Despesas com Pessoal	5.354,00	2.495,28	47%	76%
Aquisição de Bens e Serviços	13.859,00	769,70	6%	24%
outras Despesas Correntes	0,10	0	0%	0%
Despesas Capital	5.518	0	0%	0%

